

**UNA TRAYECTORIA EXITOSA EN EL LITORAL ARGENTINO:
EL CASO DE LUIS LORENZO ETCHEVEHERE: (1875-1914)**

**A successful career on the argentine coast:
the case of Luis Lorenzo Etchevehere: (1875-1914)**

Nicolás Daniel Motura

Instituto de Humanidades y Ciencias Sociales del Litoral (IHUCSO)
Universidad Nacional del Litoral (UNL)
Consejo Nacional de Investigaciones Científicas y Técnicas (CONICET)

Resumen

La constitución de una elite durante el período de modernización estatal, coincide con la implantación de un modelo económico que estructuró a la sociedad argentina. El estudio de la trayectoria de Luis Lorenzo Etchevehere (1875-1914), servirá como punto de partida para visualizar las complejas relaciones y vínculos entre los actores, el contexto y los diversos espacios sociales en el Litoral argentino. Analizar los múltiples aspectos que contribuyeron a la producción y reproducción de tales condiciones, es el objetivo del presente trabajo.

Palabras clave: Etchevehere; Trayectoria; Elite; Litoral argentino

Abstract

The constitution of an elite during the period of state modernization coincides with the implementation of an economic model that structured Argentine society. The study of the trajectory of Luis Lorenzo Etchevehere (1875-1914), will serve as a starting point to visualize the complex relationships and links between the actors, the context and the various social spaces in the Argentine Littoral. Analyzing the multiple aspects that contributed to the production and reproduction of such conditions is the objective of this work.

Keywords: Etchevehere; Trajectory; Elite; Argentine coast

Cita sugerida: Motura; N. (2022). Una trayectoria exitosa en el Litoral argentino: el caso de Luis Lorenzo Etchevehere: (1875-1914). *Coordenadas. Revista de Historia Local y Regional*, 9 (1), pp. 1-19.

Recibido: 30/11/2020 - **Aceptado:** 20/07/2021

Una trayectoria exitosa en el Litoral argentino: el caso de Luis Lorenzo Etchevehere: (1875-1914)¹

Nicolás Daniel Motura

Instituto de Humanidades y Ciencias Sociales del Litoral (IHUCSO)
Universidad Nacional del Litoral (UNL)
Consejo Nacional de Investigaciones Científicas y Técnicas (CONICET)

Introducción

A principios de siglo XX el país y Entre Ríos en particular, experimentó una serie de transformaciones como consecuencia del esquema económico agroexportador y el fenomenal aluvión migratorio de finales del siglo XIX. Este proceso, significó un crecimiento demográfico inusitado y una complejización de su estructura social, producto de las oleadas inmigratorias y del aumento de la natalidad. La provincia pasó de tener 292.019 habitantes en 1895 a 425.373 en 1914, siendo el cuarto distrito más poblado del país.²

En este marco se emprendió una modernización del aparato estatal con miras a dotar de instituciones a un espacio en conformación y con fuerte dinamismo, por su ubicación estratégica y sus recursos. Esta tarea, emprendida por las personalidades más salientes de cada localidad, cristalizó un esquema de dominación donde un grupo de notables se repartió los cargos y concentró el poder económico, político y cultural. Paralelamente y producto del avance de la frontera agrícola, nuevos actores provenientes de la inmigración, también lograron ascender socialmente imitando los parámetros de comportamiento de las elites.

En el presente artículo buscaremos observar cómo se fue conformando ese núcleo de dirigentes, que constituyeron el epicentro de la dominación política y económica de la región, en el proceso de institucionalización y apertura del Estado entrerriano durante el período 1875-1914. Para ello apelaremos al estudio de un caso representativo: el de Luis Lorenzo Etchevehere (1875-1935), dueño del holding homónimo y de renombrado prestigio en la región.³

La perspectiva “significa una oportunidad para recuperar una imagen ambigua del mundo histórico, que establece la ilusión de comprender cómo sucedieron realmente los fenómenos” (Pasolini, 2019, p. 105). Para Levi (1989) la biografía favorece la observación del carácter intersticial de los sistemas normativos, al ver en una trayectoria individual algo mucho más amplio: *el ambiente en que se desenvuelve*.

El caso seleccionado responde al intento de mostrar una trayectoria importante del conjunto de exitosos empresarios y políticos que -en pocas décadas- adquirieron

¹ El presente artículo es una reelaboración de algunas afirmaciones de mi tesina de grado en Historia “*La constitución de redes de poder en la costa del Paraná. El caso de la familia Etchevehere (1860-1914)*” defendida en 2017 en la Universidad Autónoma de Entre Ríos (UADER). Agradezco los señalamientos y comentarios de los jurados evaluadores.

² Extraído de la página oficial de la Dirección General de Estadísticas y Censos. Provincia de Entre Ríos. Disponible en <https://www.entrerios.gov.ar/dgec/censos-historicos/>

³ Sobre la perspectiva biográfica: Bourdieu (1986), Levi (1989), Dosse (2007), Pasolini (2019)

estabilidad estructural al preservar y elevar el patrimonio familiar, garantizando la transferencia generacional de los bienes adquiridos. El recorte temporal coincide con el nacimiento de nuestro personaje, a finales del siglo XIX y finaliza con su ascenso a la vice gobernación entrerriana en 1914, de la mano de la Unión Cívica Radical. Este período, a la vez, coincide con el auge y caída del régimen restrictivo en la provincia, que dio paso a la democratización política impulsada por la reforma electoral de 1912.

En casi cuarenta años se explora como Luis Lorenzo Etchevehere contribuyó a cimentar un patrimonio (social, cultural y económico), consolidado y progresivamente ampliado, hasta nuestros días. Al emprender esta tarea, no se aspira a aportar respuestas generalizables sobre el estudio de los notables entrerrianos. Pero si busca servirnos de lente interpretativo de un elenco gobernante, que perduró hasta mediados del siglo XX en la cúspide del poder provincial.

1. Los primeros Etchevehere

a. Laurent Etchebéhère y la travesía americana

El apellido es una marca que remite a un linaje, a una historia particular. Es el sello identificatorio de un recorrido, de una trayectoria familiar. Poseer tal o cual denominación, posiciona. Más aún en sociedades que conservan fuertes tradiciones arraigadas (Bourdieu, 1999, p. 79). Sin embargo, el apellido Etchebéhère no sobresalía en la región de los Pirineos franceses. No era una marca de distinción precisamente. Su etimología, se refiere en euskera a “*la parte debajo de la casa*” (etxe: casa, berre: abajo). Laurent Etchebéhère era hijo de un zapatero y de un ama de casa, Mathieu Etchebéhère y Marie Etchegoyen, casados en 1792.⁴ Su partida de nacimiento data del 13 de prairial del año 7 del calendario revolucionario, que corresponde al 1 de junio de 1799 en el calendario gregoriano.⁵ Según consta en el acta matrimonial, la familia vivía en el barrio de Urcuray, en la localidad de Hasparren (sur-oeste francés).⁶

Para la época que nació y creció Laurent, la Europa mediterránea se encontraba inmersa en la experiencia revolucionaria. Cambios políticos y económicos, afectaron a toda la región vasco francesa. Como señala Eric Hobsbawm (1997), la transición del *Ancién Régime*, al nuevo esquema capitalista, irrumpió fuertemente con el sistema de contención de las regiones tradicionales. Para el nuevo gobierno revolucionario, los vascos fueron vistos como un grupo étnico peligroso a los intereses de la nación. Su lengua, su oposición al centralismo, así como su apego a la religión católica, eran características que contrastaba con la propaganda revolucionaria que se difundió y el anticlericalismo de los jacobinos. Por otra parte, el avance de las transformaciones económicas y sociales, que dejaron atrás el antiguo sistema feudal, impactaron fuertemente a los pequeños productores. El aumento de los impuestos, junto a una insuficiente producción agrícola, la decadencia de los astilleros de Euskadi y la posterior

⁴ ABY, *Registros del Etat Civil de la comuna de Hasparren*, Acta de Casamiento de Mathieu Etchebéhère y Marie Etchegoyen 5 MI256 1/720

⁵ ABY, *Registros del Etat Civil de la comuna de Hasparren*, Acta de Nacimiento de Laurent Etchebéhère de 1799. 5 MI 256 4/331.

⁶ Sus hermanos fueron Jean (15/07/ 1793), Pierre (20/04/1797) Franchon (25/01/1801) y Marie (02/09/1805). Información extraída de: <https://cutt.ly/tmXWXIj>. Consultada por última vez el 17 de agosto de 2020.

guerra civil carlista en España (1833-1840), expulsaron a una importante cantidad de familias (Jauristi, 2013).

Ante semejante panorama de inestabilidad política y económica, la migración comenzó a ser vista como una posibilidad de escapar del destino de empobrecimiento que la región vasca ofrecía. Dentro de este marco general, Laurent Etchebéhère y su hermano Pierre, dos años mayor, se arriesgan a la travesía en 1842.⁷

Un poblado cercano a la ciudad de Rosario, actual localidad de Carcarañá en la provincia de Santa Fe, fue el sitio elegido para instalarse. Laurent, al ingresar al Río de la Plata, castellaniza su nombre y modifica su apellido, llamándose Lorenzo Etchevehere en adelante. Al poco tiempo se casó con Juana Bergara y Acevedo, hija de un comerciante peruano instalado en la zona. Con ella tiene cuatro hijas mujeres y cinco varones: Natividad, Ramón, Irene, Rosa,⁸ Fortunata Teresa,⁹ Marciano,¹⁰ Luis Bernardino,¹¹ Pedro¹² y Sebastián.¹³

Hacia la década de 1850 la nueva familia se traslada a la otra margen del Paraná, a una localidad llamada Diamante, en la provincia de Entre Ríos. En esta primera generación, los lazos cercanos entre el comandante Luis Hernández,¹⁴ funcionario designado por Urquiza y los Etchevehere podrían explicar, en cierta medida, el vertiginoso ascenso social de los recién llegados (Fradkin, 2010).

La esposa de Luis Hernández era Mariquita Bergara, hermana de Juana Bergara, esposa de Lorenzo Etchevehere. Tal como lo atestiguan las actas de bautismo, el comandante y su señora fueron padrinos de los hijos Etchevehere.¹⁵ Esta relación de proximidad familiar y política, sin dudas fue un factor fundamental para posicionarse en un espacio en construcción. A su vez, las facilidades en el manejo de la escritura de Laurent, en un tiempo donde unos pocos manejaban el oficio, les abrieron las puertas para ocupar sitios de importancia en la localidad (Ben Plotkin y Zimmermann, 2012).

La condición de extranjero no resultó un problema para los Etchevehere: en un espacio inhóspito, era una situación compartida con otros ocupantes. La decisión de radicarse, se ve reflejada en los hijos que la pareja tuvo en la localidad: Fortunata Teresa, Marciano y Sebastián Etchevehere nacieron en Entre Ríos.¹⁶

⁷ ABY, *Libro de Matriculaciones*. Registro 73C, matriculación 3156.

⁸ Las referencias a los primeros 4 hijos Etchevehere se encuentran en Brumatti C. (1997).

⁹ AAP, *Libro de bautismos*. Parroquia de Diamante. Tomo I. Folio 42

¹⁰ AAP, *Libro de bautismos*. Parroquia de Diamante. Tomo I. Folio 115

¹¹ AAP, *Libro de bautismos*. Parroquia de Diamante. Tomo I. Folio 123

¹² AAP, *Libro de bautismos*. Parroquia de Diamante. Tomo I. Folio 162

¹³ AAP, *Libro de bautismos*. Parroquia de Diamante. Tomo I. Folio 169

¹⁴ Luis Hernández (1819-1856), al igual que muchos militares de su época, tuvo una historia política zigzagueante. Sobrino de Estanislao López por parte de madre, fue funcionario del gobierno de Santa Fe durante su extensa gestión. En 1848 Urquiza lo designa Comandante Militar de Diamante (ER). Por aquellos días, la localidad se encontraba en un estado de abandono, por lo que la acción de Hernández tendió a reactivar el puerto y fomentar la inmigración desde Santa Fe. Para ello solicitó a la gobernación provincial los recursos suficientes y la concesión de terrenos baldíos. Cf. Brumatti C. (2004, p. 59).

¹⁵ AAP, *Libro de bautismos*. Parroquia de Diamante. Tomo I. Folio 123

¹⁶ AAP, *Libro de Bautismos de la Parroquia de Diamante*, Tomo I. Folios 123, 169 y 163.

Esquema 1. Genealogía Etchevehere

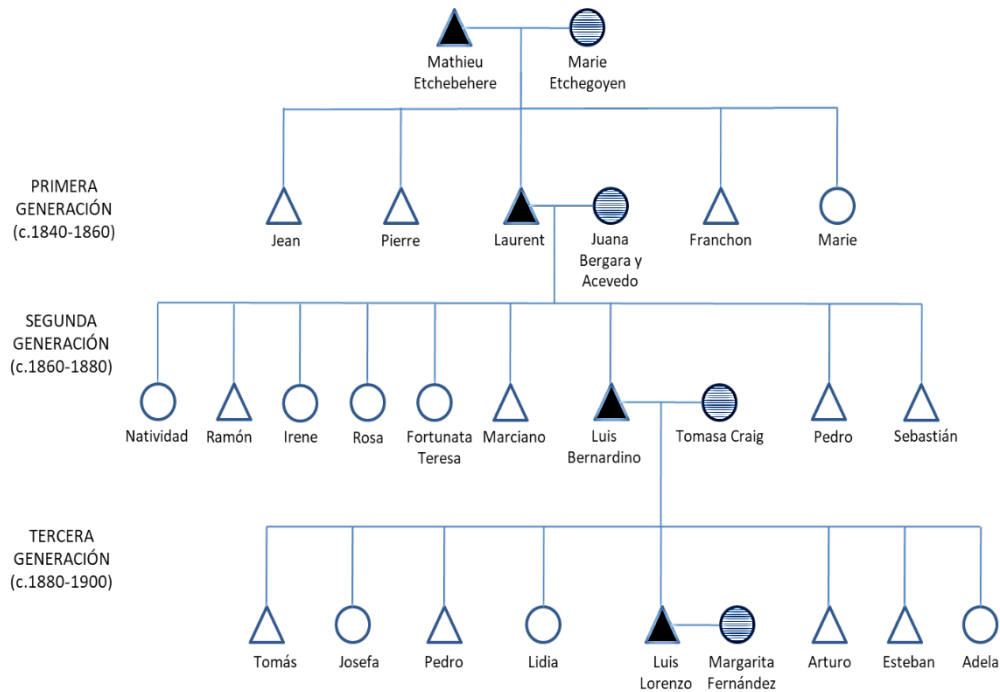

Fuente: Elaboración propia en base a los Libros de Bautismos y Matrimonios. Parroquia San Cipriano del Pueblo de Diamante. Libros I y II. (1850-1880); Registros del Etat Civil de la Comuna de Hasparren (1776-1805); Brumatti (1997; 2004).

b. La búsqueda de oportunidades. La segunda generación

En una Argentina que viraba hacia un esquema económico centrado en la producción primaria para la exportación, la familia Etchevehere dedicó sus empresas al rubro con mayor proyección para la época, y se vinculó socialmente con las personalidades destacadas de su localidad. Si bien la acción de cada uno de los miembros de la familia varía de situación a situación, en conjunto abrevan a una estrategia común: posicionarse en el espacio social y obtener reconocimiento.

Desde la época colonial, la familia se pensó como un todo solidario representado por el apellido.¹⁷ Abandonados a su suerte, por la distancia con la Metrópoli primero y por la ausencia de una autoridad estable con posterioridad, muchas familias prestaron singular atención a la educación básica de los hijos. Padres, abuelos, tíos y nodrizas fueron agentes de formación clave en este proceso de posicionamiento social (Mazin, 2008).

Las relaciones con individuos de prestigio y poder fueron una de las pocas vías de acceso a funciones, cargos y distinciones, en un universo donde la propiedad estaba concentrada en pocas manos. El conocimiento pasó a ser un capital muypreciado a

¹⁷ Para ampliar sobre familias de élite: Balmori y Wortman (1990); Bragoni (1999); Justiniano (2010); Hora y Losada (2015).

mediados del siglo XIX por dos razones. Primero porque estas personas eran un insumo necesario para un Estado embrionario, ávido de funcionarios preparados en un momento de crisis económica y déficit presupuestario como para contratar especialistas extranjeros. Segundo porque dotaba a las decisiones estatales de información precisa sobre las acciones a seguir, en un contexto donde las resistencias ponían en duda la acción ordenadora del Estado (Bonaudo, 2008).

En el período 1864-1883, la segunda generación Etchevehere se valió de ese capital para posicionarse. Sus miembros desempeñaron funciones de importancia en su localidad tales como la agrimensura, la docencia y la función pública, y la complementaron con actividades económicas de fuerte rentabilidad como la explotación de sus tierras. La combinación entre *riqueza y conocimiento*, le permitió tejer lazos con miembros más encumbrados en la jerarquía social y hacerse de *prestigio*, situación que fue aprovechada por las generaciones sucesivas.

Hombres y mujeres de la familia siguieron los patrones de comportamiento de las elites decimonónicas. Tanto el accionar de unos y otros contribuyen a una misma estrategia: posicionarse material y simbólicamente su localidad, aunque solo algunos de ellos adquieran trascendencia pública.

b.1. Los varones

Al igual que en el resto del universo rioplatense de aquellos días, los varones eran la pieza clave del entramado familiar. Ramón, Luis Bernardino, Pedro y Sebastián fueron los miembros más destacados de la incipiente villa del Diamante.

Ramón, comerciante de ramos generales y proveedor de la comuna,¹⁸ en 1867 integró la primer Junta de Fomento del Diamante¹⁹ y en 1878, es elegido Alcalde del Pueblo.²⁰ Como señala Roberto Schmit (2004), las dificultades del terreno llevaron a las áreas rurales de la provincia a un “relativo aislamiento” más allá de los corredores del Paraná y Uruguay. La falta de inversión pública en caminos, líneas férreas y postas, hicieron de las localidades, espacios donde la escasez era suplida con los bienes provistos por los comerciantes locales.

El comercio como actividad económica desde tiempos de la Colonia revestía cierto reconocimiento: los comerciantes eran los que proveían de todo tipo de productos a sus vecinos y principalmente a las autoridades. Esto les permitía tener una amplia red de contactos e influencias, que muchas veces ponían en juego en su beneficio, más allá de lo económico. Desde su llegada, la vinculación de Lorenzo Etchevehere con el Bernardino Ramírez, comandante de la localidad, fue muy estrecho, llegando a ser padrino de algunos de sus hijos.

Luis Bernardino, hijo mayor de la familia, se dedica a administrar sus propiedades en la localidad de Palmar, departamento Diamante. La primera propiedad radicada en el reciente Registro de Títulos de la provincia, data de 1864 en la actual estancia “La Esperanza”.²¹ En 1870 se casa con Tomasa Craig,²² hija de Thomas Craig, subalterno de Guillermo Brown. De esa unión nace Luis Lorenzo.

¹⁸ AGPER, *Hacienda*, Serie XIII, Sección D, Carpeta 6, Legajo 8, 1869.

¹⁹ AGPER, *Gobierno*, Serie XIII, Carpeta 6, Legajo 1, 1867.

²⁰ AMD, *Acta de Sesiones*. Libro I, Folio 202. Citado por Brumatti C. (2004: 210)

²¹ ACPER, *Duplicado de la diligencia de mensura del campo de Dn. Luis Etchevehere y Herederos Gómez*, Dto. Diamante, Distrito Palmar, año 1877. Expte.1. Div. 30

²² AAP, Libro de Casamientos de la Parroquia de Diamante, Libro VIII, p. 295. 1870

En la provincia, con la Constitución de 1860, las localidades pasaron a ser entes autónomos pero administradas por jefes políticos afines al gobernador. Ésta figura, de raíz colonial, es el resultado de un vacío legal de provincias como Santa Fe, Córdoba, Entre Ríos y Mendoza, que requerían una herramienta para sostener el control de un espacio en permanente construcción (Bonaudo, 2003; 2008 y Schmit, 2015).

Su función es la de delegado del poder central, con atribuciones significativamente amplias, por cuanto tenía total injerencia sobre el orden público, la justicia correccional, la sanidad, las cuestiones de fomento y desarrollo, así como en el plano tributario. El doble rol de administrador local y mediador frente a las autoridades provinciales, los posiciona como actores políticos de relevancia, con una alta exposición pública y experiencia de gestión.

Paralelamente se destinó gran esfuerzo a regularizar la situación fiscal de las propiedades (Schmit, 2008: 63). Pedro Etchevehere fue designado en 1864 y 1872 respectivamente, por el entonces Jefe Político Bernardino Ramírez, medidor público (agrimensor) para la ocupación de tierras y solares.²³ La misión de dotar de un instrumental técnico y legal a los Estados provinciales, fue la tarea que las administraciones de 1860 en adelante emprendieron, con el fin de investirse de legitimidad, como para así también, tener un conocimiento profundo del territorio que buscaban controlar. La *idoneidad* de ciertas personas, como consecuencia de detentar un saber, comenzó a ser un capital muy valorado por el nuevo elenco de gobierno que se instala con la unificación.

Con posterioridad en 1873 conforma la primera corporación municipal del Diamante, cuando ésta asciende a la categoría de intendencia.²⁴ Sebastián Etchevehere, hermano menor de la familia, hacia 1876 es designado tesorero de la Corporación Municipal. En 1879 por orden del gobernador Ramón Febre (1875-1879) es nombrado Jefe Político del Departamento, cargo que abandonó en 1883 cuando cambia la conducción provincial. Años después, en 1889, es designado Jefe de Policía de la ciudad de La Paz.²⁵

Los hermanos, además de la política, las profesiones y las empresas, incursionaron en el periodismo como actividad complementaria. Como en su localidad las publicaciones eran escasas, tanto Pedro como Sebastián Etchevehere escriben para publicaciones de la villa de La Paz. Allí, Pedro fue redactor de las publicaciones *La Voz del Pueblo* y *La Defensa*; Sebastián de *El Departamento* (1891) en la misma localidad (Andreetto, 2009).

En un país que progresivamente iba aumentando sus tasas de alfabetización, el crecimiento de publicaciones, manifiesta un creciente interés por la política (y sus opiniones) que no solo profesionalizó el oficio, sino que también permitió apuntalar personalidades en una cada vez más sólida esfera pública. Como señalan varios trabajos que abordan el periodismo, la posesión y participación en los medios de prensa, era fundamental no solo para hacer públicas las ideas, sino también para obtener reconocimiento y visibilidad en el espacio social (Megías, 1997; Sábato, 1998; Molina, 2009; Picco, 2018). Esta forma de legitimación, contribuyó no solo a fortalecer candidaturas, sino que también permitió una progresiva sustitución y

²³ RDLER, *Decreto de designación de Pedro Etchevehere como medidor público de Diamante*, Tomo IX, pág. 36 (01/03/1864) y Tomo XII, pág. 555 (02/09/1872)

²⁴ RDLER, Tomo XII, 1873, p. 346

²⁵ RDLER, Tomo XXX, 1890, p. 229

complementariedad, con otros espacios de la política, como lo era el club, el comité o el salón.²⁶

b.2. Las mujeres

En un mundo monopolizado por los varones, las mujeres muchas veces se encontraban sujetas a la voluntad de sus padres, hermanos o esposos (Cicerchia, 1998, p. 241). Sin embargo, y a pesar de estas limitaciones, las hermanas Etchevehere también contribuyeron al crecimiento del prestigio familiar. Destacan fundamentalmente tres de ellas: Natividad, Irene y Rosa. Todas ellas dedicadas a la labor docente, en un contexto histórico de valorización de las profesiones para el proyecto de país en marcha (Ben Plotkin y Zimmermann, 2012). Ser maestra, en un tiempo donde las mujeres tenían vedadas muchas profesiones, era casi la única alternativa, al margen de la casa o los hábitos en las últimas décadas del siglo XIX. Si a esto le sumamos el imaginario tradicional que impera en las provincias y en las pequeñas localidades, esta situación se refuerza y se cristaliza en opciones muy marcadas de vida.

En la provincia de Entre Ríos, la educación fue un pilar de la política de Urquiza desde las primeras gobernaciones. Hacia 1850, era la única provincia del país que ofrecía un sistema integral para todos sus habitantes; varones y mujeres en los tres niveles de la enseñanza, podían acceder a la educación “*sin otra variante que el agregado de labores propias del sexo*” (Salvadores, 1966, pp. 70-72). Para ello, durante sus primeras gestiones a la enseñanza exclusivamente religiosa, se incorporó la proporcionada por el Estado provincial, pero en íntima relación con ella.

La situación de las tres hermanas, vistas en perspectiva, las ubicaba en una situación de complementariedad con las estrategias desplegadas por los varones en pos de posicionar el apellido familiar según los parámetros de elite de aquellos días (Losada, 2012, p. 36).

Natividad Etchevehere nace en 1842. Desde muy joven colaboró y posteriormente presidió la Congregación del Sagrado Corazón de Jesús. A partir de esa asociación, participó en la tarea de recolección de donaciones para los más necesitados. Dictó clases en la escuela mixta de su localidad, llegando a ser directora de un establecimiento dominical que combinaba instrucción con enseñanza religiosa (Brumatti, 2004: 306). Irene Etchevehere, se desempeñó como instructora de Labores de la Escuela Graduada Mixta. Ambas permanecieron solteras durante toda su vida.²⁷ Rosa Etchevehere, otras de las hermanas de esta segunda generación, también se dedicó a la educación, pero a diferencia de las otras, contrajo matrimonio²⁸ con Ángel Ramírez²⁹, Jefe Político de la ciudad en 1887.

Las tres trayectorias, son un fiel reflejo del mandato social y familiar de aquellos días: mujeres dedicadas a sus casas, a sus matrimonios y a las labores docentes combinadas con servicios en la Iglesia. Protectoras de la moral y el buen nombre de sus

²⁶ Durante el siglo XIX la publicación de diarios en el interior del país era escasa y casi exclusivamente ligada al poder político de turno. Ellos eran los que financiaban la impresión y distribución, dado que el modelo de suscripción todavía no había sido implementado y el público lector era escaso en varios lugares. Cf. Megias (1997).

²⁷ En los registros matrimoniales de Diamante del período no aparecen mencionadas en ningún sitio.

²⁸ AAP, *Libro de Matrimonios Parroquia de Diamante*, 1887, Libro II, Folio 232, Pagina 120.

²⁹ Ángel Ramírez es hijo de Bernardina Ramírez, hija de Bernardino Ramírez uno de los comandantes de más confianza de Urquiza y jefe político de la villa del Diamante en varias ocasiones.

hogares, contribuyeron desde su posición, a consolidar la imagen de familia de élite que el conjunto quería proyectar y que perduró en generaciones sucesivas.

2. La tercera generación: Luis Lorenzo Etchevehere (1875-1910)

El hijo de Luis Bernardino Etchevehere y Tomasa Craig,³⁰ de nombre Luis Lorenzo Etchevehere nació el 22 de marzo de 1875 en la localidad de Diamante, provincia de Entre Ríos.³¹ Si bien sus padres, tíos y abuelos se habían dedicado a la actividad agropecuaria, al joven se le tenía reservado otro destino.

Ni bien terminó sus estudios primarios, se asienta en la ciudad de Paraná en 1889, para asistir al *Colegio de Estudios Superiores Provinciales*.³² La educación secundaria, por aquellos días estaba reservada para los sectores más privilegiados. Era una instancia preparatoria para los estudios superiores que solo admitía a varones de las más renombradas familias.³³ Estudiar en la universidad, era un privilegio al que pocos podían acceder: requería de un capital suficiente para costear estadía, aranceles (pues la universidad era paga) y material de estudio, postergando las obligaciones laborales durante el tiempo que durara la formación profesional. En 1894, Luis Lorenzo se trasladó a Buenos Aires para estudiar leyes en la Universidad de Buenos Aires.³⁴

Más allá del interés personal, la preocupación de las familias pudientes radicó en formar buenos administradores. En general, todas ellas aspiraban a tener todos sus hijos varones mayores manejando el patrimonio y procurando su reproducción. La abogacía, por aquellos días, era la profesión adecuada para tal fin (Lobato, 2003, p. 186). En 1899 Luis Lorenzo, regresa a su localidad. Fue designado letrado del Concejo Deliberante de su ciudad y monta estudios jurídicos en Diamante y Paraná. En su localidad de origen, trabó relación con la figura política prominente del lugar y con quien tenía una relación de proximidad familiar previa: Sabá Z. Hernández, hijo de Luis Hernández, su padrino de nacimiento.³⁵

En 1898 y 1900, en ocasión de las elecciones de gobernador, Sabá Z. Hernández se rebeló contra la autoridad provincial. Dentro del segundo levantamiento, se encontraba enrolado el joven Luis Lorenzo, quien tiene una destacada participación como secretario de la *Junta Revolucionaria*.³⁶

“Los tres miembros de la junta revolucionaria “que representa todos los matices de la opinión pública de la provincia” está así compuesta: doctor Sabá Z. Hernández, autonomista separatista, doctor Carlos Elía, autonomista independiente y el doctor Ramón Otaño, autonomista híbrido, aunque dicen algunos que el mismo no sabe lo que es en política.

³⁰ Tomasa Craig, era hija de Jane Donovan y Thomas Craig, marino irlandés al servicio de Guillermo Brown y activo partícipe de las luchas por la soberanía del Río de la Plata. Cf. Brumatti (1997).

³¹ AAP, *Libro de Bautismos Parroquia de Diamante*, Tomo II. Folio 86.

³² Como señala en su decreto de fundación el colegio fue fundado para servir a los estudios superiores. En su artículo 5 señala que la instrucción no es gratuita, el derecho de matrícula corría por parte de los estudiantes, así como en su artículo 3 que solo serán admitidos “aquellos que reúnan la edad y la preparación adecuadas” En Libro de la Comisión del Centenario Colegio Nacional “Domingo F. Sarmiento” (1988, p. 5)

³³ Libro de la Comisión del Centenario Colegio Nacional “Domingo F. Sarmiento” (1988, p. 6).

³⁴ El aspecto meritocrático, dado por la formación profesional y la inscripción a determinadas instituciones educativas, comenzó a combinarse con el de riqueza para legitimar determinadas trayectorias desde finales del siglo XIX. En Gessaghi V. (2012, p. 82).

³⁵ Sabá Hernández (1856-1932) fue un destacado abogado que fue gobernador entre 1891-1895. Ocupó varios cargos legislativos durante su vida política. En 1898 y 1900 comandó revueltas contra el gobernador Salvador Maciá y Leóndas Echagüe para condicionar al gobierno. Gianello L. (1951, pp. 520-523).

³⁶ ER, 23/03/1900.

Hay más. La junta revolucionaria que combate el régimen actual y el *nepotismo* en primera línea, hubiera empezado por dar el ejemplo prescindiendo de parentescos, pues es sabido que ella está compuesta de parientes en su totalidad. Así tenemos que los doctores Otaño y Elía son concuñados y el doctor Hernández pariente cercano del secretario de la Junta, doctor Luis Etchevehere. Como se ve, la “representación de todos los matices políticos de la provincia” está supeditada por los matices de dos familias que pretenden adueñarse de los destinos de Entre Ríos bajo una hipócrita bandera” (ER, 31/03/1900).

Como resultado de estos sucesos que le reportan una fuerte visibilidad, Luis Lorenzo Etchevehere se le encargó presidir la *Juventud Coalicionista*,³⁷ rama juvenil del Partido Coalicionista creado por Hernández. En este contexto, nuestro personaje apeló a diferentes estrategias para posicionarse como notable de la costa del Paraná. Algunas de tinte más tradicional, como reforzar los vínculos con la élite mediante amistades y el matrimonio. Otras más modernas, como su accionar en un sinnúmero de actividades públicas y entidades civiles de la ciudad y el departamento Paraná.

Dentro de las primeras en 1902 contrajo enlace con Margarita Fernández de la Puente,³⁸ hija de uno de los primeros ciudadanos que presidieron el municipio en 1873 (Sors, 1981, p. 145), Gregorio Fernández de la Puente, Juez de la Corte Suprema entrerriana. Pariente de Juvenal y Elías Fernández de la Puente, miembros del partido radical y que también ocuparon cargos de importancia en la administración provincial y nacional (Pereira, 2012, p. 48). Renombrados funcionarios provinciales, así como importantes personalidades del radicalismo entrerriano se dieron cita y oficiaron de oradores.³⁹

Al margen de las instituciones en donde participó como miembro y fundador muchas veces, Luis Lorenzo Etchevehere desplegó una tarea activa en acontecimientos de importancia pública, tanto en Paraná como en Diamante. Esta faceta de la vida, constituye una estrategia complementaria a la tradicional de vinculación familiar. En octubre de 1902, integra junto a otros vecinos de Diamante la Comisión de Socorros por los daños materiales provocados por un temporal de lluvia y fuertes vientos. Su cargo de secretario de esa comisión, le reporta mucha visibilidad y la prensa destaca su “desinteresada labor”.⁴⁰ En 1903 es jurado de los Juegos Florales de Paraná (Sors, 1981: 324), y en 1906 de la comisión de homenaje para erigir el monumento a Dorrego en la ciudad⁴¹ entre otras. Dirigió tesis doctorales en leyes⁴² y patrocinó a clientes importantes en resonados casos judiciales.⁴³

Sin embargo, en un contexto donde las elecciones eran manipuladas por los gobiernos electores, Luis Lorenzo Etchevehere, participa de opositor en comicios arreglados, pero sin llegar a resultados concretos. En 1906 se postula como concejal de la ciudad de Paraná⁴⁴ y pierde por escasos votos, ante denuncias de fraude de la prensa

³⁷ ER, 5/04/1900.

³⁸ ER, 9/08/1902.

³⁹ Entre los oradores: Leopoldo Herrera, Carlos de Elía, Romeo Carbó y Miguel Laurencena.

⁴⁰ ER, 25/10/1902.

⁴¹ ER, 4/09/1909.

⁴² ER, 2/07/1906.

⁴³ ER, 7/07/1905.

⁴⁴ ER, 2/06/1906.

local.⁴⁵ Y en 1908 en Diamante, con similares resultados.⁴⁶ La oportunidad vino de la mano del candidato oficial Prócoro Crespo: su compromiso activo en la campaña, lo lleva a recorrer junto al futuro gobernador diferentes localidades de la provincia,⁴⁷ a brindar charlas y conferencias,⁴⁸ e inclusive a propiciar la conformación de un diario que promoviera la fórmula gubernativa (Andretto, 2009, p. 34). Como premio a su esfuerzo, y a sus contactos, en 1910 es designado vocal del Consejo General de Educación (CGE). Cargo que desempeñará hasta 1912 cuando decide pasarse a las filas del radicalismo.⁴⁹

3. Una trayectoria en tiempos de cambio

Al igual que sus antecesores, Luis Lorenzo Etchevehere no descuidó sus emprendimientos empresariales, que le permitieron acrecentar su patrimonio y diversificar sus actividades. En Diamante, además de mantener la primitiva estancia “La Esperanza” en la localidad de Palmar que heredó de sus padres, adquirió en 1902, varias hectáreas de la futura estancia “Las Margaritas”.⁵⁰ Así como también, propiedades en la localidad de Las Delicias, rebautizados en 1964 “Villa Gobernador Etchevehere” en su honor. Pero sin duda, su propiedad de mayor prestigio simbólico, es la casona que construyó en la denominada “Bajada de los Vascos” que se ubica a metros de la antigua balsa que transportaba a la localidad de Santa Fe. Residencia de más de 200 m² llama la atención no solo por sus dimensiones, sino también por su ubicación estratégica en un área que es un mirador natural del actualmente denominado Parque Urquiza de la ciudad de Paraná (Musich, 2005).

Luis Etchevehere como personalidad de renombre, participó en gran cantidad de espacios de sociabilidad. Algunas eran de carácter empresario, como *La Agrícola Regional* (LAR), o la *Sociedad Anónima de Entre Ríos* (SAER), propietaria de *El Diario*. Otras, de carácter lúdico y social, como la *Biblioteca Popular del Paraná* y el *Club Social Paraná*.⁵¹

En ellas sus miembros hacían valer los atributos adquiridos en un campo, en otros donde también adquieren posiciones de privilegio. Esta suerte de *multiposicionalidad* (Boltanski, 1973), fue una estrategia predilecta de muchas personalidades en las primeras décadas del siglo XX. Estas asociaciones, a su vez, se vinculaban con los políticos del partido gobernante y los principales partidos de oposición, la *Unión Cívica Radical* (UCR) y las facciones conservadoras disidentes (el *Partido Independiente* y el *Partido Coalicionista*, por ejemplo). Si bien no es posible afirmar que esta reunión de notables haya influido en el comportamiento y las decisiones de sus miembros, la convivencia temporal y espacial, es un elemento que ayuda a pensar en al menos, un reconocimiento mutuo.

⁴⁵ ER, 6/06/1906.

⁴⁶ ER, 8/06/1908.

⁴⁷ ER, 7/05/1910.

⁴⁸ ER, 10/10/1910.

⁴⁹ LA, 11/09/1912.

⁵⁰ Extraído de: <https://cutt.ly/qmCn8dk>. Consultada por última vez el 14 de agosto de 2020.

⁵¹ Cf. *Archivo de Personas Jurídicas de la Provincia de Entre Ríos* (APJPER).

a. El ingreso al radicalismo

Ante la inminente sanción de la ley electoral de 1912 y su réplica provincial en 1913,⁵² muchas personalidades de renombre que se encontraban trabajando lateralmente dentro del elenco conservador, se sumaron al radicalismo. La posesión de títulos universitarios, fue en muchos casos, un plus que pusieron en juego al momento de discutir las candidaturas.⁵³

Tal como había sucedido en 1904 a razón de la fallida ley electoral de 1902, presidido por Juan Villalba y secundado por Miguel Laurencena y Antonio Fayó, en 1909 se reactiva la vida partidaria, para dotar a la organización de las herramientas necesarias para competir con el partido oficial. La ley electoral tiene un efecto ordenador de la vida partidaria provincial.

Pero no solo el radicalismo fue afectado en este proceso. En sentido inverso, la adecuación del elenco oficial al nuevo escenario, obligó al *Partido Provincial* (PP) a adoptar estrategias “modernas” de captación de votos, dadas las dificultades de echar mano a las prácticas fraudulentas en el nuevo escenario.⁵⁴ Las disputas internas por dirimir las candidaturas, sumado a la prescindencia del gobernador Crespo en el proceso de selección de las mismas, sólo acrecentó el faccionalismo.⁵⁵ Hacia finales de 1912, el matutino *La Acción (LA)* daba cuenta de los cambios que venían dándose en la organización de los agrupamientos políticos:

“Esta concentración de fuerzas, que llamaremos conservadoras (...) es un movimiento de reacción contrario al que realiza el partido radical que también se mueve y concentra elementos que vienen día a día a nutrir sus filas, con constantes adhesiones.

Resulta, pues, que en esta provincia se opera en estos momentos una labor de actividad política extraordinaria, hacia la formación de grandes núcleos o partidos políticos, definiendo las posiciones respectivas los ciudadanos de la provincia que se dedican a la política activa” (*LA*, 29/09/1912).

La conformación de una maquinaria propia, que pudiera ganarle a los conservadores, constituirá la preocupación de los radicales durante el período 1912-1914. Muchas personalidades provenientes de los más variados sectores de la sociedad entrerriana se unen al radicalismo. Algunos con experiencia política previa, otros, nóveles cuadros que ven en esta fuerza la oportunidad de acceder al poder.

El 19 de marzo de 1912, son designados Miguel Laurencena y Celestino Marcó como candidatos a diputados nacionales. El 7 de abril, por la minoría ingresa el primer representante radical por Entre Ríos al Parlamento. El aumento del número de votantes y el clima de triunfo que el radicalismo instaló con este logro, llevó a varias personalidades a definirse en un nuevo escenario que se mostraba incierto.

⁵² *LA*, 12/08/1913.

⁵³ Esta situación es señalada para otras provincias en: Vidal (1994); Persello (2004); Ferrari (2008); Carrizo (2020).

⁵⁴ Durante 1913-1914 hubo varios intentos de conformar un partido conservador moderno que compitiera en igualdad de condiciones con el radicalismo. Pero el faccionalismo y los intereses personales boicotearon la iniciativa tanto a nivel nacional como en la provincia.

⁵⁵ *ER*, 20/09/1911.

Luis Lorenzo Etchevehere, por entonces vocal del Consejo de Educación, estaba ligado a Miguel Laurencena por vínculos de amistad y de afinidad política: ambos habían sido parte del movimiento político conducido por Sabá Z. Hernández, fueron partícipes de sus revoluciones y ocuparon cargos dentro del oficialismo en momentos clave. Ambas figuras, a su vez, estaban emparentadas y vinculadas con la élite económica y social de aquellos días.

Es por ello que, en septiembre de 1912, Luis Lorenzo Etchevehere pide formalmente su incorporación a la UCR,⁵⁶ junto a Antonio Sagarna y Eduardo Laurencena, hijo de Miguel que se había alejado años antes. El cambio de estrategia del radicalismo era evidente: a la intransigencia y la revolución, le sucede un proceso de reacomodamiento y reconversión de las elites políticas que ven en el partido las posibilidades de triunfo electoral. El despliegue territorial, los actos masivos y públicos, y la liturgia partidaria como elementos aglutinadores, se combinan para dotar a la maquinaria, de una fuerza incontenible.

b. El Diario de Paraná

Como muchas publicaciones de su tiempo, *El Diario (ED)* de Paraná vio la luz en 1909 para promover la candidatura de Prócoro Crespo a la gobernación provincial (Andretto, 2009, p. 34). La publicación reapareció el 15 de mayo de 1914, en vísperas de la elección provincial, para promocionar la candidatura del radicalismo (Endelman Zapata, 1996). Entre los primeros miembros y directores podemos señalar al mismo Luis Lorenzo Etchevehere, a José Castro, Eduardo Laurencena, Miguel Ruiz, Ricardo Pereyra Rosas, Enrique Pérez Colman, Herminio Quirós, Filiberto Reula, Antonio Sagarna, Ernesto Sanmartino, Raúl Uzal, Aníbal Vázquez, Juan Zacchi, José Tomás Zapata (Vázquez, 1977, p. 166).

En un intento por imitar a publicaciones como *El Argentino* (1890-1896) o *La Época* (1915-1930) el matutino *El Diario* era básicamente una publicación de opinión, más que de información. Promotor de candidaturas, crítico a los opositores y defensor de las propias iniciativas, durante muchos años se convirtió en la publicación oficial del radicalismo. Más allá de su pertenencia partidaria, *El Diario* tomó relevancia propia como espacio de formación y reunión. Sus oficinas fueron escenario de verdaderos debates, de conferencias y publicaciones, gracias a un auditorio y librería, que se crea para tal fin en el edificio adquirido para la redacción (Riani, 2020)

Desde su surgimiento, la publicación se sostuvo por el aporte generoso de sus militantes/redactores y por un sistema de suscripción, tendiente a llegar al público radical o afín a sus ideas. La inviabilidad económica de una publicación exclusivamente partidaria llevó en 1919, a constituir una sociedad que sustentara la publicación con recursos privados.

El Diario reemplaza a parte de sus redactores “militantes” por otros de impronta más comercial, adaptando sus contenidos al gusto de una ciudadanía cada vez más demandante, consecuencia de la ampliación de los consumos culturales y los mayores niveles de alfabetización (Saitta, 1998, p. 34). A pesar de ese viraje, en su plantilla de columnistas, se mantuvo a aquellos de extracción radical, dándole al matutino una impronta ideológica particular.

⁵⁶ LA, 6/09/1912

4. La consagración: Etchevehere candidato

La ley electoral nacional de 1912 y la provincial de 1913, habían sido pensadas como una forma de resolución de las tensiones al interior del oficialismo gobernante. Sin embargo, esto no fue así, sino que amplificó las tendencias facciosas de los agrupamientos conservadores que ni en 1914 a nivel provincial, ni en 1916 a nivel nacional, consensuaron una estrategia. El clima enrarecido que predominaba dentro de los conservadores entrerrianos nucleados en la *Unión Provincial* (UP), empezaba a dar muestras de una actitud derrotista que se irá acentuando con el transcurrir de los meses.⁵⁷

Por su parte, el 12 de abril de 1914, la Convención Provincial del radicalismo proclamó las candidaturas de Miguel Laurencena y Luis Lorenzo Etchevehere, como gobernador y vice respectivamente. La prensa de la época reflejó la sorpresa que provocó la elección.

“En cuanto a la designación del doctor Laurencena no nos sorprende, su candidatura gozaba de incuestionable ambiente en el partido radical, el cual no ha hecho más que consagrar la personalidad de un veterano del partido y uno de sus dirigentes más caracterizados en la provincia de Entre Ríos. Ha producido sin embargo una sorpresa, la proclamación del doctor Etchevehere, pues no figuraba entre los posibles candidatos lanzados a la publicidad. Representa este candidato el elemento joven del partido, y es innegablemente por su preparación y ecuanimidad caballeresca apto para el puesto que le destinan sus partidarios. El doctor Etchevehere ha militado casi siempre en las filas de la oposición, y es de esperar que, si sus amigos le llevan al gobierno, sepa hacer efectivas en el poder, su criterio manifestado en la oposición” (LA, 14/04/1914).

La campaña adquirió un tono bastante violento que se expresó en la prensa y en las reuniones partidarias convocadas por ambos bandos.⁵⁸ Dada la trascendencia de la elección, el mismo Hipólito Yrigoyen acompañado de Camilo Crotto, llegaron a la provincia en el marco de la campaña para apoyar a los candidatos.⁵⁹

⁵⁷ LA, 4/11/1913.

⁵⁸ LA, 13/05/1914

⁵⁹ LA, 31/05/1914

Imagen 1: Mihura, Laurencena y Etchevehere el día de la elección

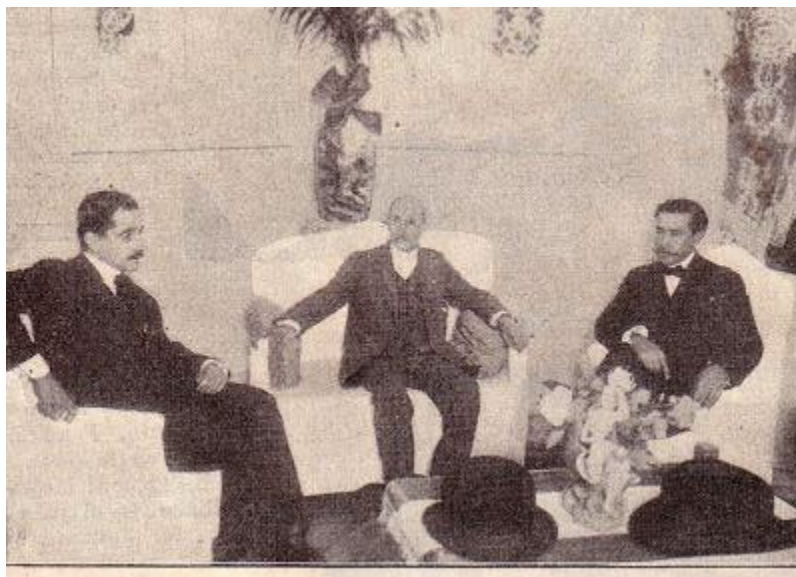

Fuente: Archivo personal de la familia Pereira. Disponible también en:
http://diccionarioradical.blogspot.com.ar/2009_02_03_archive.html

Más allá de las maniobras del oficialismo para intentar mantenerse en el poder, la elección del 7 de junio de 1914 se desarrolló en aparente calma. Las complicaciones vinieron en las semanas subsiguientes, al realizarse el escrutinio, pues tanto de un lado como del otro hay denuncias de fraude e intentos de impugnación.⁶⁰ Finalmente, la UCR obtuvo 42 electores (24.974 sufragios) frente a los 12 del PUP (23.192 votos), proclamándose el 30 de julio a la fórmula Laurencena- Etchevehere sobre el binomio Alejandro Carbó- Juan José de Urquiza de la *Unión Provincial*, para el periodo 1914-1918.

“El doctor Laurencena es un viejo luchador que conoce las necesidades del pueblo y de sus hombres, al tratarlos en el llano (...) El doctor Etchevehere, según el concepto de algunos radicales, es también un radical viejo, empapado en el espíritu del partido pues militó casi siempre en las oposiciones yendo a la revolución, incorporándose al radicalismo, cuando el ambiente y la edad viril le hicieron ver que las energías aisladas se malogran. Como asesor municipal y vocal del consejo de educación fue un estudioso” (LA, 30/07/1914).

Iniciaba así una seguidilla de triunfos locales que permitieron el ascenso del radicalismo, que se ratificaría dos años después con la elección de Hipólito Yrigoyen a la primera magistratura del país.

⁶⁰ LA, 11/06/1914

Algunas reflexiones finales

Centrar nuestro análisis en la trayectoria de Luis Lorenzo Etchevehere fue la estrategia de análisis elegida para adentrarnos en procesos tan vastos, como las relaciones entre la sociabilidad empresaria, de élite y la vida política argentina de finales del siglo XIX y principios XX. La misma da cuenta de las múltiples acciones a las que nuestro personaje recurrió, para posicionarse en el espacio social, en tiempos caracterizados por los cambios y las transformaciones.

Luis Lorenzo Etchevehere provenía de una familia de inmigrantes, que hizo fortuna por sus vinculaciones y actividades en tiempos de formación estatal en el espacio litoraleño. Tanto sus propiedades, como las inversiones en las actividades agropecuarias y el comercio, les aseguraron un respaldo por demás importante para forjarse un capital de distinción, que no dudaron en poner en juego en otros ámbitos de la vida social.

En este último aspecto, nuestro personaje como notable dirigente de la generación del Centenario, tejió una laboriosa red de relaciones en el ámbito de la sociabilidad de época y la política partidaria, que constituyó un reaseguro fundamental del prestigio conseguido. Su temprana inserción en la vida pública de su localidad y su activa labor social, les valieron el favor de la élite dirigente de sus días y de la élite de recambio que se aglutina en torno al radicalismo.

La apertura del juego político en la primera década del siglo XX inauguró un período de incertidumbre, donde “el gobierno de los mejores” dio lugar al “gobierno de las mayorías”. Luis Lorenzo Etchevehere fue un fiel exponente de esas mutaciones, que combinaban estrategias propias de la elite decimonónica, con las nuevas formas de seducción del electorado.

El corte en 1914 no es casual: éste representa el inicio de una carrera exitosa de nuestro personaje y el fin del predominio conservador en la provincia de Entre Ríos, con el ascenso del radicalismo al poder. Finalizado su mandato en 1918, Etchevehere es nombrado durante la gestión de Celestino Marcó (1918-1922) en el cargo de Ministro General (1918-1919) y Ministro de Gobierno (1919-1920). En 1925 es designado senador nacional, asumiendo la presidencia del cuerpo hasta 1930. En 1931 es consagrado gobernador por el radicalismo hasta 1935. Muere a los dos meses de dejar la primera magistratura provincial por una dolencia que lo venía aquejando en los últimos años.

Sin incurrir en la “ilusión biográfica” (Bourdieu, 1986), la singularidad de nuestro personaje, ameritaba percibirlo como el caleidoscopio para sumergirnos en las características de los elencos políticos de la primera mitad del siglo XX. Esperemos que futuras investigaciones en este sentido, contribuyan a enriquecer el acervo de estos dirigentes locales en perspectiva.

Referencias bibliográficas

- Alonso P. (2010). *Jardines secretos, legitimaciones públicas. El Partido Autonomista Nacional y la política argentina de fines del siglo XIX*. Buenos Aires: Edhasa.
- Andreetto M.A. (2009). *El periodismo de Entre Ríos*. Buenos Aires: Academia Nacional de Periodismo.
- Balmori D. Woss S. y Wortman M. (1990). *Las alianzas de familia y la formación del país en América Latina*. Buenos Aires: FCE.
- Boltanski L. (1973) “*L'espace positionnel: multiplicité des positions institutionnelles et habitus de classe*” En *Revue de sociologie française*. Volumen 14, N° 1 p. 3 -26 En: <https://cutt.ly/UmXmV8i>

- Bonaudo M. (2003). "Las elites santafesinas entre el control y las garantías: el espacio de la jefatura política" en Sábato H. y Lettieri A. (Comp.) *La vida política en la Argentina del siglo XIX. Armas, votos y voces*. Buenos Aires: FCE. p. 259-276.
- Bonaudo M. (2008) "Aires Gaditanos en el mundo rioplatense. La experiencia de los jefes políticos y el juicio por jurados en tierras santafesinas (segunda mitad del siglo XIX)" En *Revista de Indias*, vol. LXVIII, núm. 242, pp. 255-280. Recuperado de: <https://cutt.ly/8mXm0oX>
- Bourdieu P. (1999). *Razones Prácticas. Sobre la teoría de la acción*. Barcelona: Anagrama.
- Bourdieu P. (2011). "La ilusión biográfica". En *Acta sociológica*, vol. 1, no 56, p. 121-128. Recuperado de: <https://cutt.ly/PmXm8Bk> [1era. 1986]
- Bragoni B. (1999). *Los hijos de la Revolución. Familia, negocios y poder en Mendoza en el siglo XIX*. Buenos Aires: Taurus.
- Brumatti C. (1997). *Base de Datos de Diamante*, mimeo.
- Brumatti C. (2004). *Historia de Diamante y sus instituciones*, Diamante: Elite publicidad.
- Carrizo B. (2020). *Los radicalismos en la democratización política*. Santa Fe: Ediciones UNL. Recuperado de: <https://cutt.ly/xmXm5Xm>
- Cicerchia R. (1998). *Historia de la Vida Privada en la Argentina*. Buenos Aires: Troquel.
- Comisión del Centenario (1988). *Libro del Centenario del Colegio Nacional "DF. Sarmiento"*. Paraná, s/e.
- Dosse F. (2007). *El arte de la biografía: entre historia y ficción*. Madrid: Universidad Iberoamericana.
- Endelman Zapata V. (1996). *El Diario de Paraná. Políticas de Conducción (1914-1994)*. (Tesina de Licenciatura en Comunicación Social). Facultad de Ciencias de la Educación, Universidad Nacional de Entre Ríos, Paraná.
- Ferrari M. (2008). *Los políticos en la República Radical. Prácticas políticas y construcción de poder*: Buenos Aires: Siglo XXI.
- Fradkin R. (2010). "Notas para una historia larga: comandantes militares y gobierno local en tiempos de guerra" En Bragoni B. Míguez E. (coord.). *Un Nuevo Orden Político. Provincias y Estados Nacional 1852-1880*. Buenos Aires: Biblos. pp. 293-306
- Gessaghi V. (2012). "La clase alta en la encrucijada: "Heredar la vajilla de San Martín" o "Hacerse profesionales" En Ziegler S. Gessaghi V. (Comp.) *Formación de las elites. Investigaciones y debates en Argentina, Brasil y Francia*. Buenos Aires: Manantial- FLACSO. p.82
- Gianello L. (1951). *Historia de Entre Ríos (1520-1910)*. Paraná: Ministerio de Educación de Entre Ríos.
- Hobsbawm E. (1997). *La era de la Revolución 1789-1848*. Barcelona: Crítica.
- Hora R. y Losada L. (2015). *Una familia de la elite argentina: Los Senillosa 1810-1930*. Buenos Aires: Prometeo.
- Juaristi J. (2013). *Historia Mínima del País Vasco*. Madrid: Turner.
- Justiniano MF. (2010). *Entramados del Poder. Salta y la nación en el siglo XIX*. Bernal: Ediciones UNQ.
- Levi G. (2003). "Los usos de la biografía". *Revista Temas Socio-Jurídicos*, 44, pp.14-25. Recuperado de: <https://cutt.ly/TmXOd1K> [1era. 1989]
- Lobato M. (2003). "Estado, gobierno y política en el gobierno conservador" En Lobato M. (coord.) *El progreso, la modernización y sus límites: 1880-1916*. Buenos Aires: Sudamericana. Tomo V.
- Losada L. (2008). *La alta sociedad en la Buenos Aires de la Belle Époque. Sociabilidad, estilo de vida e identidades*. Buenos Aires: Siglo XXI editores.
- Losada L. (2012). "La educación en la clase alta argentina. Vida doméstica e instituciones (1880-1920)" En Ziegler S. Gessaghi V. (Comp.) *Formación de las elites. Investigaciones y debates en Argentina, Brasil y Francia*. Buenos Aires: Manantial- FLACSO. pp. 27-44
- Mazín O. (2008). "Gente de saber en los virreinos en Hispanoamérica (siglos XVI al XVIII)" En Altamirano C. (Dir.) *Historia de los Intelectuales en América Latina*. Buenos Aires: Katz. p. 53 - 78
- Megías A. (1997) "La prensa y la formación de la opinión pública en Rosario a mediados del siglo XIX". Recuperado de: <https://cutt.ly/OmXQh9D>
- Molina E. (2009). *El poder de la opinión pública. Trayectos y avatares de una nueva cultura política en el Río de la Plata 1800-1852*. Santa Fe: Ediciones UNL.
- Musich W. (2005). *Patrimonio arquitectónico de Entre Ríos*. Paraná: Publicación de El Diario.
- Pasolini R. (2019). "Biografía y prosopografía: Cuestiones historiográficas y de método" En Salomón Tarquini C. (et.al) *El hilo de Ariadna: Propuestas metodológicas para la investigación histórica*. Buenos Aires: Prometeo. pp.95-106
- Pereira E. (2012). *Diccionario Biográfico Nacional Unión Cívica Radical*. Buenos Aires: Ediciones IML.
- Persello AV. (2004). *El partido radical. Gobierno y oposición 1916-1930*. Buenos Aires: Siglo XXI editores.
- Picco E. (2018). *Los orígenes de la prensa en las provincias argentinas*, Rosario: Prohistoria.
- Plotkin M. y Zimmermann E. (2012) (Comp.) *Los saberes del Estado*. Buenos Aires: Edhasa.
- Riani J. (2020). *El imperio del Quijote. La historia oculta de un diario que influyó en la política argentina*. Paraná: Fundación La Hendija.

- Sábato H. (1998). *La política en las calles. Entre el voto y la movilización. Buenos Aires, 1862-1880*. Buenos Aires: Sudamericana.
- Saítta S. (2013). *Regueros de tinta. El diario Crítica en la década de 1920*, Buenos Aires: Siglo XXI.
- Salvadores A. (1966). *Historia de la Instrucción Pública en Entre Ríos*. Paraná: Publicación del Museo Histórico de Entre Ríos "Martiniano Leguizamón". pp. 70-72
- Schmit R. (2008). *Los límites del Progreso: Expansión rural en los orígenes del capitalismo rioplatense*. Buenos Aires: Siglo XXI. pp. 147-152
- Schmit R. (2015). "Articulaciones políticas e institucionales en Entre Ríos" En Schmit R. (Comp.) *Caudillos, Política e Instituciones en los Orígenes de la Nación Argentina*, Buenos Aires: Prometeo. pp. 51-60
- Sors O. (1981). *Paraná. Dos siglos y cuarto de su evolución 1730-1955*. Santa Fe: Editorial Colmegna.
- Vázquez A. (1970). *Periódicos y Periodistas de Entre Ríos*. Paraná: Imprenta de Entre Ríos.
- Vidal G. (1994). "Los partidos políticos y el fenómeno del clientelismo luego de la aplicación de la Ley Sáenz Peña: La Unión Cívica Radical de la Provincia de Córdoba, 1912-1930" En Devoto F. y Ferrari M. (Comp.) *La Construcción de las Democracias Rioplatenses: proyectos institucionales y prácticas políticas, 1900-1930*. Buenos Aires: Biblos. pp. 189-217.

Fuentes utilizadas

- a. Archivo Arzobispado de la ciudad de Paraná (AAP)
 - AAP, *Libro de bautismos*. Parroquia San Cipriano del Pueblo de Diamante. Libros I y II. 1850 – 1880.
 - AAP, *Libro de Matrimonios Parroquia de Diamante*, Libros II y VIII. 1870-1887.
- b. Archivo de Bayonne. Embajada Francesa en Buenos Aires (ABY)
 - ABY, *Libro de Matriculaciones*. Registro 73C, matriculación 3156.
 - ABY, *Registros del Etat Civil de la comuna de Hasparren*, Acta de Nacimiento de Laurent Etchebéhère de 1799. 5 MI 256 4/288.
- c. Archivo de Catastro de la Provincia de Entre Ríos (ACPER)
 - ACPER, *Duplicado de la diligencia de mensura del campo de Dn. Luis Etchevehere y Herederos Gómez*, Dto. Diamante, Distrito Palmar, año 1877. Expte.1. Div. 30
- d. Archivo de Personas Jurídicas de la Provincia de Entre Ríos (APJPER)
 - Actas constitución de sociedades Club Social Paraná (1906), Biblioteca Popular del Paraná (1908), Jockey Club Paraná (1922)
- e. Archivo General de la Provincia de Entre Ríos (AGPER)
 - AGPER, *Gobierno*, Serie XIII, Carpeta 6, Legajo 1, 1867.
 - AGPER, *Hacienda*, Serie XIII, Sección D, Carpeta 6, Legajo 8, 1869.
- f. Archivo del Municipio de Diamante (AMD)
 - AMD, *Acta de Sesiones*. Libro 1, Folio 202.
- g. Periódico El Entre Ríos (ER) 1900-1911.
 - ER, 23/03/1900 "La revolución"
 - ER, 31/03/1900 "El doctor Hernández. Solamente él y nadie más"
 - ER, 5/04/1900 "Juventud Coalicionista"
 - ER, 9/08/1902 "El banquete al Dr. Etchevehere"
 - ER, 25/10/1902 "Comisión de Socorros de Diamante"
 - ER, 7/07/1905 "Descargo del Dr. Leiva"
 - ER, 2/06/1906 "Al Pueblo de Paraná"
 - ER, 2 /07/1906 "Tesis del Dr. Gregorio Fernández de la Puente (h)"
 - ER, 6/06/1906 "Era de esperarse"
 - ER, 8/06/1908 "Diamante"
 - ER, 4/09/1909 "Comisión Monumento a Dorrego"
 - ER, 7/05/1910 "La gira de los candidatos"
 - ER, 10/10/1910 "Discurso en honor al Dr. Samuel Parera Denis"
 - ER, 20/09/1911 "Política Entrerriana"
- h. Periódico La Acción (LA)

- LA, 6/09/1912 “Nuevas incorporaciones”
 - LA, 29/09/1912 “Actualidad política”
 - LA, 11/09/1912 “Renuncia”
 - LA, 4/11/1913 “Política entrerriana”
 - LA, 12/08/1913 “Ley Electoral. Proyecciones”
 - LA, 14/04/1914 “La Convención del Radicalismo. Nuestra opinión”
 - LA, 26/04/1914 “Renuncia completa del senador Urquiza”
 - LA, 13/05/1914 “Movimiento Político”
 - LA, 17/05/1914 “Formula gubernativa de la UP”
 - LA, 31/05/1914 “Visita de Yrigoyen y Crotto”
 - LA, 30/07/1914 “El Colegio Electoral proclamó a los candidatos”
 - LA, 11/06/1914 “Fallas de la Ley Electoral”
- i. Recopilación de Leyes y Decretos de Entre Ríos (RDLER)
- RDLER, Tomo XII, 1873, p. 346
 - RDLER, *Decreto designación de Pedro Etchevehere como medidor público de Diamante*, Tomo IX, pág. 36 (01/03/1864) y Tomo XII, pág. 555 (02/09/1872)
 - RDLER, Tomo XXX, 1890, p. 229